



R A P O R T

*privind rezultatul monitorizării pieței produselor petroliere
a Republicii Moldova pentru primele 9 luni ale anului 2022*

I. Licențierea

Tabel 1.1. Numărul titularilor de licență și a stațiilor de alimentare certificate care și-au desfășurat activitatea pe piața produselor petroliere la situația din 30.09.2022:

Nr d/o	Genurile de activitate	Numărul titularilor de licență	Numărul copiilor autentificate de pe licență, eliberate titularilor de licență pentru fiecare stație de alimentare
1	Importul și comercializarea cu ridicata a benzinei și motorinei	29	-
2	Importul și comercializarea cu ridicata a gazului lichefiat	14	-
3	Comercializarea cu amănuntul a benzinei și motorinei la stațiile de alimentare	81	643
4	Comercializarea cu amănuntul a gazului lichefiat la stațiile de alimentare	75	551
	Total	199	1194

Sursa: Registrul de licențiere al ANRE

În scopul realizării funcției de licențiere, **pe parcursul perioadei 01.01.2022 – 30.09.2022**, ANRE a eliberat în total 25 licențe pentru activitățile pe piața produselor petroliere, inclusiv 45 licențe fiind prelungite pentru următorii 5 ani.

Totodată, în perioada raportată (**01.01.2022 – 30.09.2022**), au fost reperfectate 54 licențe în vederea includerii sau excluderii din Anexa nr. 2 a adreselor autorizate de desfășurare a activității licențiate pe piața produselor petroliere.

La situația din 30.09.2022, pentru desfășurarea activității în domeniul comercializării cu amănuntul a benzinei și motorinei la stațiile de alimentare, au fost autorizați 81 de titulari de licență, care desfășoară activitatea licențiată prin intermediul a 643 stații SAC.

Pentru desfășurarea activității în domeniul comercializării cu amănuntul a gazului lichefiat la stațiile de alimentare, au fost autorizați 75 de titulari de licențe, care desfășoară activitatea licențiată prin intermediul a 551 de stații SAAG.

Tabel 1.2. Numărul stațiilor de alimentare cu produse petroliere certificate pe piața produselor petroliere la situația din 30.09.2022:

Nr d/o	Tipul stației	Numărul stațiilor
1	Nr. stațiilor de alimentare cu benzină și motorină (SAC)	133
2	Nr. stațiilor de alimentare cu gaz lichefiat (SAAG)	41
3	Nr. stațiilor mixte	510
4	Total	684

Sursa: Registrul de licențiere al ANRE

II. Importul

Piața produselor petroliere din Republica Moldova este asigurată din importul acestora de la principalii furnizori din regiune. În perioada primelor 9 luni ale anului 2022, cantitatea totală importată de produse petroliere a constituit 642 799,08 tone, din care motorină 477 119,81 tone, benzină 124 676,99 tone și gaze lichefiate 41 002,28 tone.

Tabel 2.1. Cantitățile de produse petroliere importate în primele 9 luni ale anului 2022:

Tipul produselor petroliere	Cantitate (tone)	Cota parte (%)
Benzină	124 676,99	19,40
Motorină	477 119,81	74,22
Gaz lichefiat	41 002,28	6,38
Total produse petroliere	642 799,08	100

Sursa: Datele statistice ale ANRE în baza rapoartelor prezentate de companiile licențiate și importurilor înregistrate de Serviciul Vamal

Ponderea fiecărui tip de produs petrolier din totalul volumului importat în primele 9 luni ale anului 2022 este reprezentată în următorul grafic:

Graficul 2.1: Importul carburanților pentru primele 9 luni ale anului 2022:

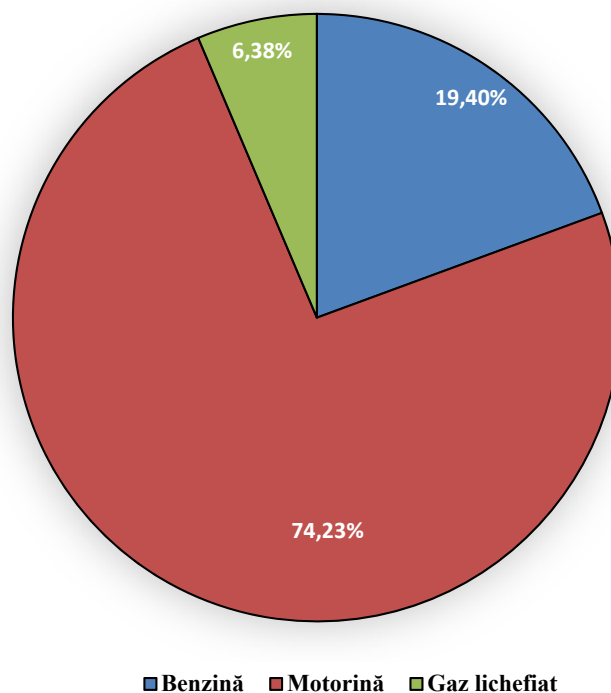

Sursa: Datele statistice ale ANRE în baza rapoartelor prezentate de companiile licențiate și importurilor înregistrate de Serviciul Vamal

III. Originea de Import

România reprezintă principalul furnizor de produse petroliere deținând din totalul importat o cotă de 100% la benzină și 80,3% la motorină. Această tendință se explică prin prezența pe piața autohtonă a companiilor petroliere care dețin rafinării proprii în statul vecin și distanța mică care permite importul pe cale rutieră la costuri relativ mici. Din celelalte țări furnizoare de motorină, pentru primele 9 luni ale anului 2022 pot fi menționate: Federația Rusă cu 10,6% (*importuri efectuate în primele 4 luni ale anului 2022*), Bulgaria cu 3,00 % și Turcia cu 2,7%. Totodată în cantități nesemnificative motorina a fost importată din Grecia, Italia și India, Israel, care pe graficul următor sunt reprezentate cu specificația „Altele: 3,30 %”.

Graficul 3.1. Distribuția în funcție de țara de origine a benzinei importate în primele 9 luni ale anului 2022:

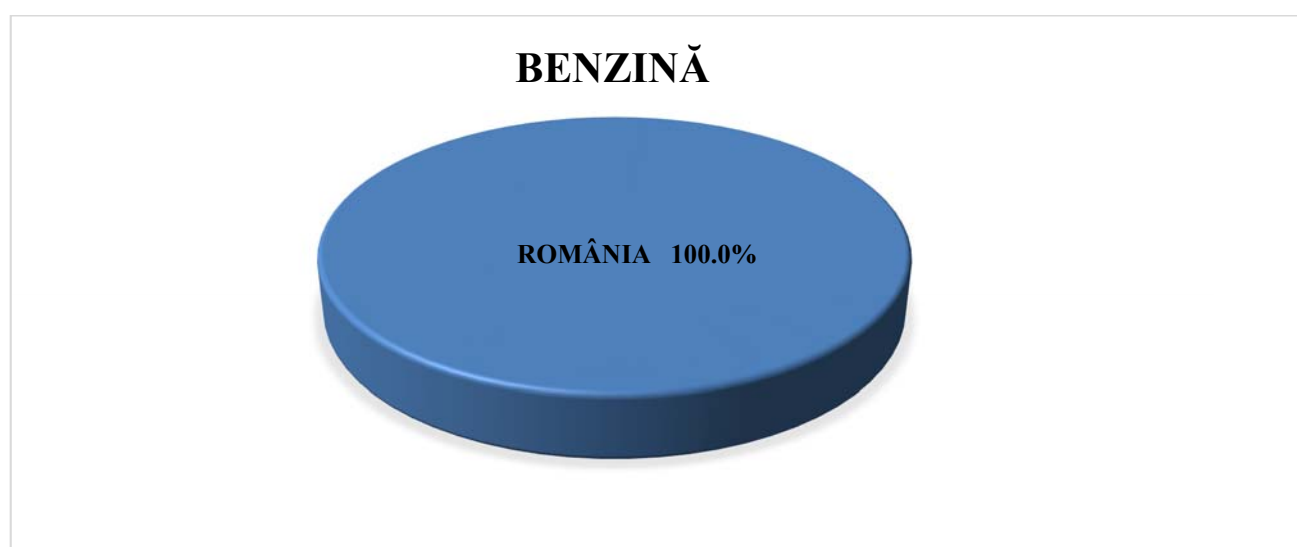

Sursa: Datele statistice ale ANRE determinate în baza importurilor înregistrate de Serviciul Vamal

Graficul 3.2. Distribuția în funcție de țara de origine a motorinei importate în primele 9 luni ale anului 2022:

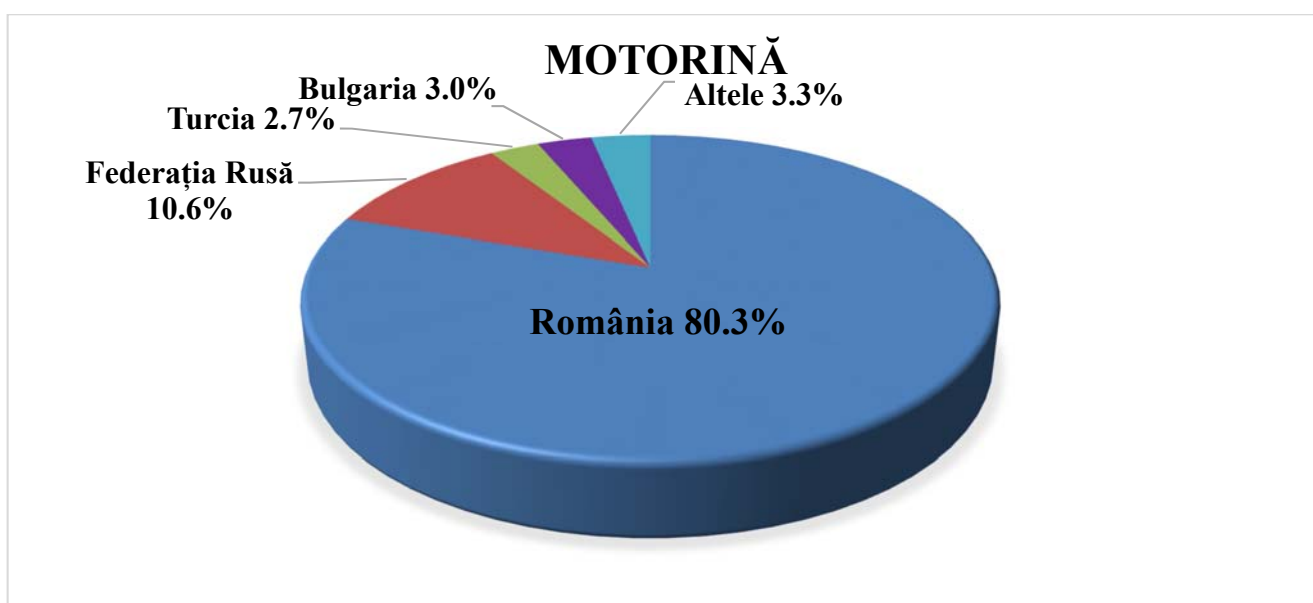

Sursa: Datele statistice ale ANRE determinate în baza importurilor înregistrate de Serviciul Vamal

Importurile de gaz lichefiat au fost efectuate din mai multe țări: România, Federația Rusă, Kazahstan și Polonia. Poziția liderului în cazul importului gazului lichefiat a fost ocupată de România cu cota de 63,5 %, fiind urmată de Kazahstan cu 20,0 % și Federația Rusă cu 6,2 %.

Graficul 3.3. Distribuția în funcție de țara de origine a gazului lichefiat importat în primele 9 luni ale anului 2022:

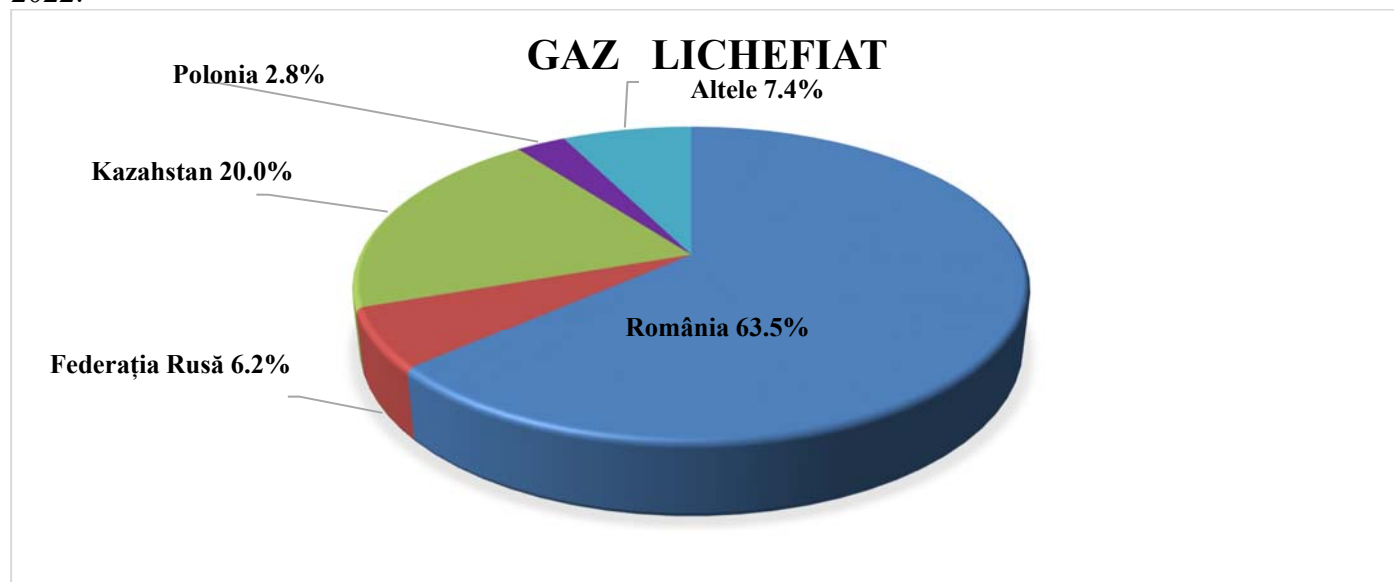

Sursa: Datele statistice ale ANRE determinate în baza importurilor înregistrate de Serviciul Vamal

IV. Prețul de import

În graficele de mai jos sunt reflectate prețurile medii de import exprimate în dolari SUA și în monedă națională (fără TVA).

Graficul 4.1. Prețul mediu de import al benzinei, pentru primele 9 luni ale anului 2022:

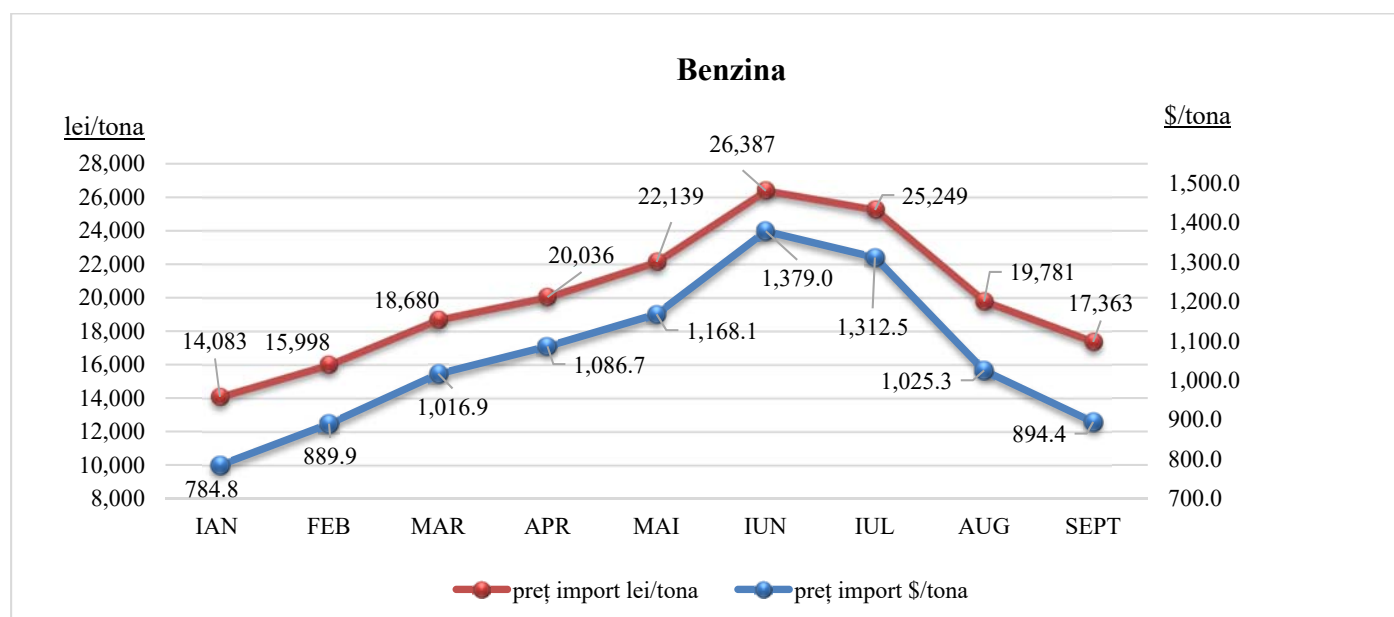

Sursa: Datele statistice ale ANRE determinate în baza importurilor înregistrate de Serviciul Vamal

În perioada trimestrului III se atestă o scădere a prețului mediu de import față de finele primului semestru al anului curent, prețul mediu de import al unei tone de benzină fiind de 894,4 dolari SUA/tona, ceea ce reprezintă o scădere de 484,6 dolari SUA/tona sau 35,14 % față de finele primului semestru 2022. În lei moldovenești, prețul mediu de procurare s-a micșorat față de luna iunie a anului curent cu 9024 lei sau cu 34,2 %.

Graficul 4.2. Prețul mediu de import al motorinei, pentru primele 9 luni ale anului 2022:

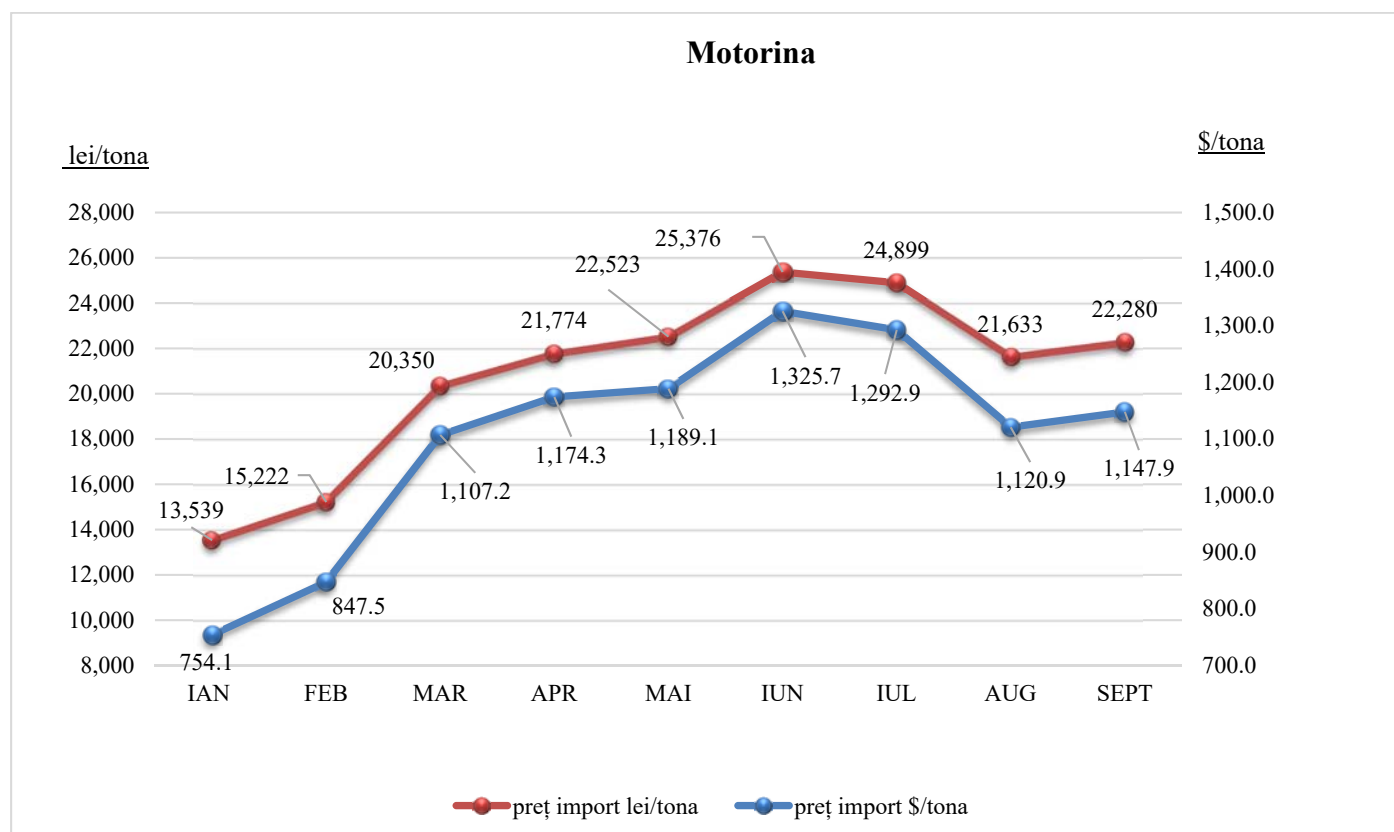

Sursa: Datele statistice ale ANRE determinate în baza importurilor înregistrate de Serviciul Vamal

În ceea ce privește prețurile medii de import la motorină au avut o altă evoluție în comparație cu prețurile la benzină. Față de finele primului semestru al anului curent la fel se atestă o scădere, ca și în cazul benzinei, dar nefiind atât de semnificativă. Astfel, prețul mediu ponderat de import reflectat în dolari SUA/tona, în luna august, a scăzut față de luna iunie a anului curent cu 15,45 %, iar în lei/tonă cu 14,75 %. În luna septembrie prețul mediu de import al motorinei a fost în creștere față de luna august cu 647,1 lei/tona, iar în dolari SUA/tona prețul a crescut cu 27,00 dolari SUA/tona.

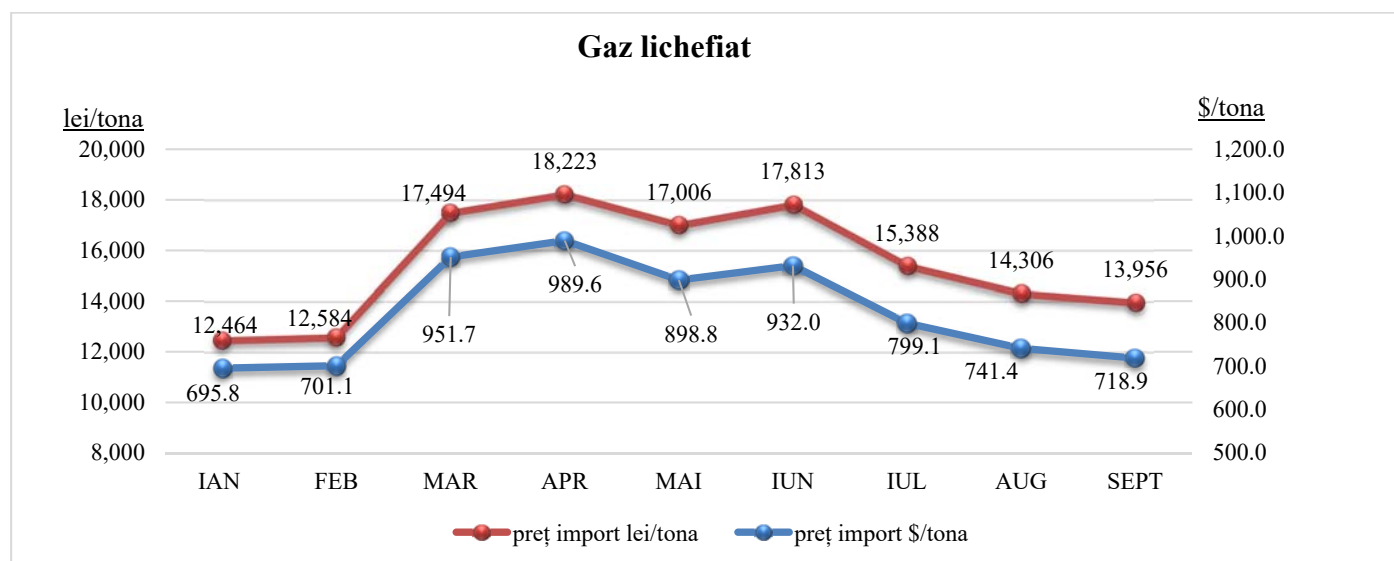
Graficul 4.3. Prețul mediu de import al gazului lichefiat, pentru primele 9 luni ale anului 2022:

Sursa: Datele statistice ale ANRE determinate în baza importurilor înregistrate de Serviciul Vamal

Evoluția prețului mediu de import a gazului lichefiat la fel ca și a benzinei a scăzut în perioada lunilor trimestrului III, astfel prețul mediu de import al gazului lichefiat în luna septembrie s-a micșorat față de finele semestrului I cu 213,2 dolari SUA/tona sau cu 22,87 % și cu 3857 lei/tona sau cu 21,65 %.

Factorii principali care au influențat nivelul descreșterii prețurilor de import la produsele petroliere principale și la gazul lichefiat se datorează în mare parte scăderii prețurilor la bursele internaționale, adică a cotațiilor Platts, indicatorul care sta la baza metodei actuale de determinare a prețurilor maxime la produsele petroliere de tip standard.

V. Comercializarea cu ridicata și amănuntul

În continuare este prezentată informația privind volumele de produse petroliere comercializate cu ridicata și cu amănuntul pe piața internă, cu indicarea prețurilor medii de comercializare, inclusiv TVA, înregistrate în primele 9 luni ale anului 2022. Prețurile medii efective de vânzare cu ridicata și cu amănuntul au fost determinate pe fiecare tip de produs ca medie ponderată a prețurilor aplicate de către toate companiile.

Tabel 5.1. Volumele produselor petroliere comercializate cu ridicata și cu amănuntul în primele 9 luni ale anului 2022:

Tipul produselor petroliere	Comerț cu ridicata			Comerț cu amănuntul		
	tone	mii lei	lei/tona, incl. TVA	mii litri	mii lei	lei/litru, incl. TVA
Benzina	59 739,15	1 975 914,16	33 075,70	157 114,35	4 216 843,28	26,84
Motorină	417 133,96	12 175 603,81	29 188,71	375 945,78	9 735 665,16	25,90
Gaz lichefiat	28 749,56	694 919,50	24 171,48	69 877,63	1 098 865,27	15,73
Total	505 622,67	14 846 437,47	-	602 937,76	15 051 373,71	-

Sursa: Datele statistice ale ANRE determinate în baza rapoartelor lunare prezentate de companiile licențiate

VI. Stocurile și consumul intern

Tabel 6.1. Stocurile și consumul intern a produselor petroliere și gazului lichefiat în primele 9 luni ale anului 2022:

Produsul	Stoc la începutul anului**	Importat	Consum intern	Stoc la finele perioadei
Benzină	9 464,17	124 676,99	122 477,85	11 663,31
Motorina	24 543,09	477 119,81	476 881,65	24 781,25
Gaz lichefiat	4 603,7	41 002,28	42 517,584	3 088,44
Total carburanți	38 610,96	642 799,08	641 877,04	39 532,99

**Stocul de la începutul perioadei actualizat în baza corecțiilor prezentate de titularii de licențe drept urmare a stabilirii lipsurilor/surplusurilor

Sursa: Datele statistice ale ANRE determinate în baza rapoartelor lunare prezentate de companiile licențiate

Tabel 6.2. Disponibilitatea stocurilor existente la depozitele și stațiile de alimentare cu produse petroliere pentru acoperirea necesităților consumului intern la finele trimestrului III al anului 2022:

Tipul produsului	Stoc la 30.09.2022 (tone)			Consumul stocului disponibil (nr. zile)		
	Depozite	Stații	Total	Depozite	Stații	Total
Benzina	5 615,11	6 048,20	11 663,31	12,07	13,00	25,08
Motorina	15 519,98	9 261,27	24 781,25	9,08	5,42	14,49
Gaz lichefiat	1 374,41	1 714,03	3 088,44	7,56	9,42	16,98
Total	22 509,49	17 023,50	39 532,99	x	x	x

Sursa: Datele statistice ale ANRE determinate în baza rapoartelor lunare prezentate de companiile licențiate și datele companiilor licențiate pentru importul și comercializarea cu ridicata a benzinei, motorinei și gazului lichefiat prezentate ANRE în cadrul mecanismului de raportare zilnică.

Stocurile existente la data de 30.09.2022 la depozitele și stațiile de alimentare cu produse petroliere asigură consumul intern pentru o perioadă de:

- 25 zile la benzină;
- 14 zile la motorină;
- 17 zile la gazul lichefiat.

VII. Prețul mediu ponderat de comercializare cu amănuntul a produselor petroliere

În primele 6 luni ale anului 2022, s-au majorat prețurile de comercializare cu amănuntul la toate produsele petroliere, ulterior în perioada lunilor iulie – august ale anului curent prețurile de comercializare cu amănuntul la produsele petroliere de tip standard s-au diminuat, iar prețurile de comercializare a gazului lichefiat au rămas stabile.

Principala cauza a diminuării prețurilor de comercializare cu amănuntul în perioada trimestrului III a fost diminuarea prețurilor Platts pe piețele regionale.

Prețurile medii ponderate de comercializare cu amănuntul, incluzând TVA, a principalelor produse petroliere și a gazului lichefiat pentru primele 9 luni ale anului 2022 au constituit:

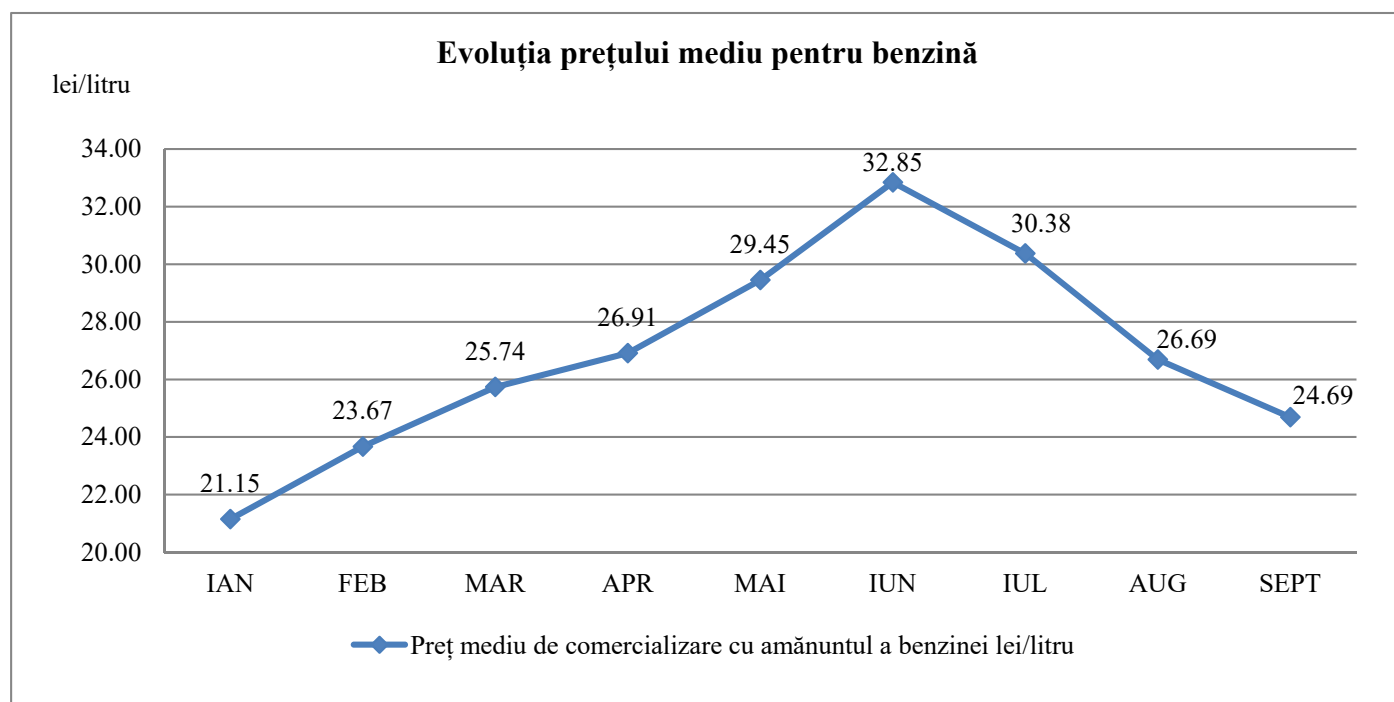
Graficul 7.1. Prețul mediu de comercializare al benzinei pentru primele 9 luni ale anului 2022:

Sursa: Datele statistice ale ANRE determinate în baza rapoartelor lunare prezentate de companiile licențiate

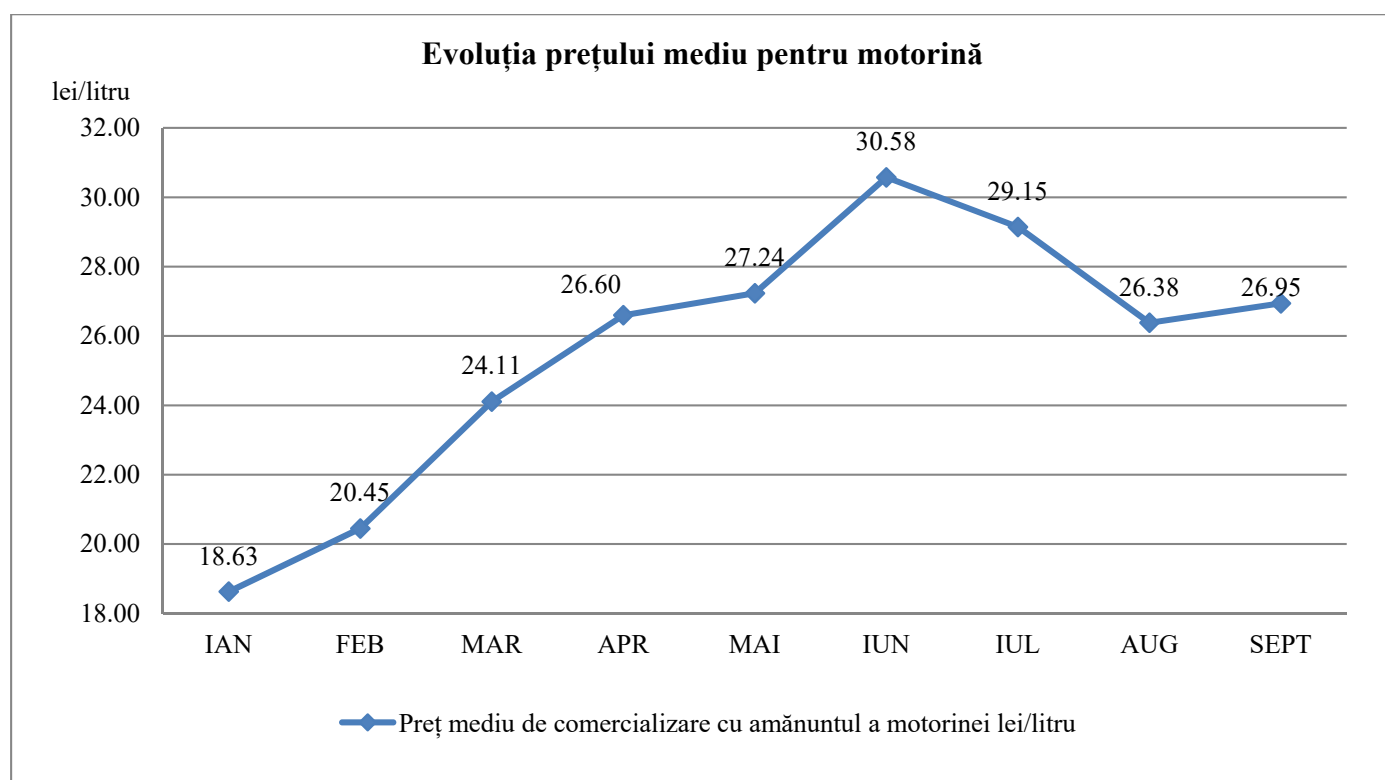
Graficul 7.2. Prețul mediu de comercializare al motorinei pentru primele 9 luni ale anului 2022:

Sursa: Datele statistice ale ANRE determinate în baza rapoartelor lunare prezentate de companiile licențiate

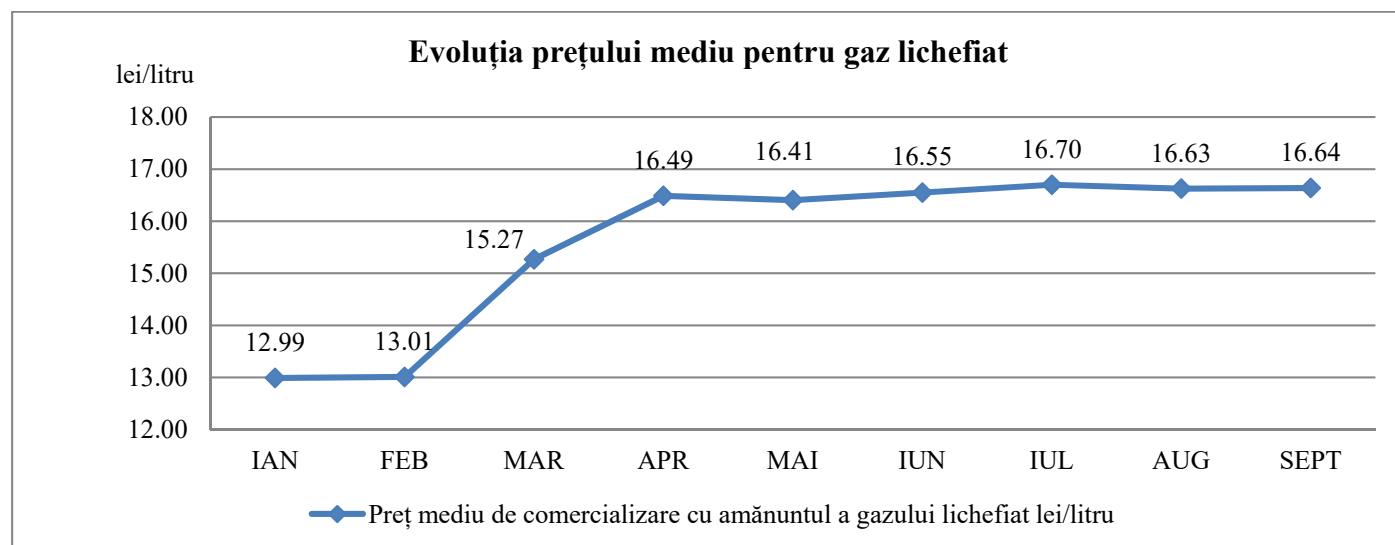
Graficul 7.3. Prețul mediu de comercializare al gazului lichefiat pentru primele 9 luni ale anului 2022:

Sursa: Datele statistice ale ANRE determinate în baza rapoartelor lunare prezentate de companiile licențiate